2026 - 2028

RESUMEN PÚBLICO

PLAN DE MANEJO FORESTAL

Forestal Argentina

RESUMEN PÚBLICO
DEL PLAN DE MANEJO FORESTAL

PERÍODO 2026-2028

El objeto del presente Resumen Público del Plan de Manejo Forestal, es poner a disposición de la sociedad en general, y de las partes interesadas en particular, la información fundamental de nuestro emprendimiento forestal, dando a conocer de esta manera las directrices, métodos y objetivos generales con los que desde el **GRUPO FORESTAL ARGENTINA** llevamos adelante nuestra actividad.

GENERAMOS OPORTUNIDADES de desarrollo para nuestros colaboradores y comunidades de referencia.

PRODUCIMOS MADERA DE ALTA CALIDAD y derivados, que son comercializados en industrias de la región, permitiendo mejorar y fortalecer la cuenca forestal, promoviendo el desarrollo local.

MISIÓN

Agregar valor sustentable para nuestros accionistas, clientes y entorno local a través de la producción forestal, mediante un equipo de personas de alto desempeño, con valores y ética comunes, con procesos creíbles e innovadores y productos compatibles con el desarrollo de largo plazo.

VISIÓN

Ser una empresa consolidada, en continuo mejoramiento y competitiva, que contribuya a maximizar la rentabilidad del grupo, asegurando la sustentabilidad de los recursos naturales con los que opera y la del negocio, utilizando tecnología adecuada y adaptada localmente, con un protagonismo dinámico en su entorno social y un sólido respeto al desarrollo de las personas con las que trabaja y de las comunidades donde se inserta.

EL GRUPO

El GRUPO Forestal Argentina es una compañía forestal con plantaciones de pino y eucaliptos distribuidas en dos Unidades de Gestión definidas como: **Zona Corrientes Centro y Zona Río Uruguay**, ubicadas principalmente en la provincia de Corrientes con algunas propiedades en Entre Ríos, en la región de la Mesopotamia Argentina.

Los predios donde se desarrollan las actividades forestales están distribuidos en 2 unidades de manejo o razones sociales que integran el grupo: Forestal Argentina S.A y Loma Alta Forestal S.A. La administración general del grupo es responsabilidad de **Forestal Argentina S.A.** El patrimonio total está compuesto por unas 160.436 mil hectáreas, de las cuales 90 mil están afectadas al proyecto forestal y unas 60 mil están representadas por áreas de conservación entre las que se destacan pastizales, pajonales, palmares, humedales, bosques nativos y fajas protectoras, entre otras y la superficie restante corresponde a áreas de infraestructura y otros.

Nuestra actividad se centra en la implantación, manejo y cosecha de plantaciones de pinos, originarios del sudeste de Estados Unidos (Pinus taeda y Pinus elliottii), pino híbrido (Pinus caribaea hondurensis x elliottii) y de Eucaliptos originarios de Australia, Eucaliptus grandis, Eucaliptus híbrido (E.grandis x otras especies) de procedencia local y sudafricana

160.436

HECTÁREAS BRUTAS

56% plantables

37%

ÁREAS DE CONSERVACIÓN

bosques nativos, humedales, pastizales y zonas de amortiguación

	AREA TOTAL (Has)	**TOTAL PLANTABLE** (Has)	**PLANTADO** (Has)	**INFRAESTRUCTURA y OTROS USOS*** (Has)	**AREA DE CONSERVACIÓN** (Has)	**% AREA DE CONSERVACIÓN**
FORESTAL ARGENTINA S.A.	141.019	77.507	66.983	254	54.869	39%
LOMA ALTA FORESTAL S.A.	19.418	13.400	10.389	50	5.219	27%
TOTAL	**160.436**	**90.907**	**77.372**	**9441**	**60.088**	**37%**

MAPA DE UBICACIÓN GEOGRÁFICA

La compañía tiene 62 predios : 61 pertenecen a Forestal Argentina SA (FASA) y 1 pertenece a Loma Alta Forestal S.A (LAFSA).

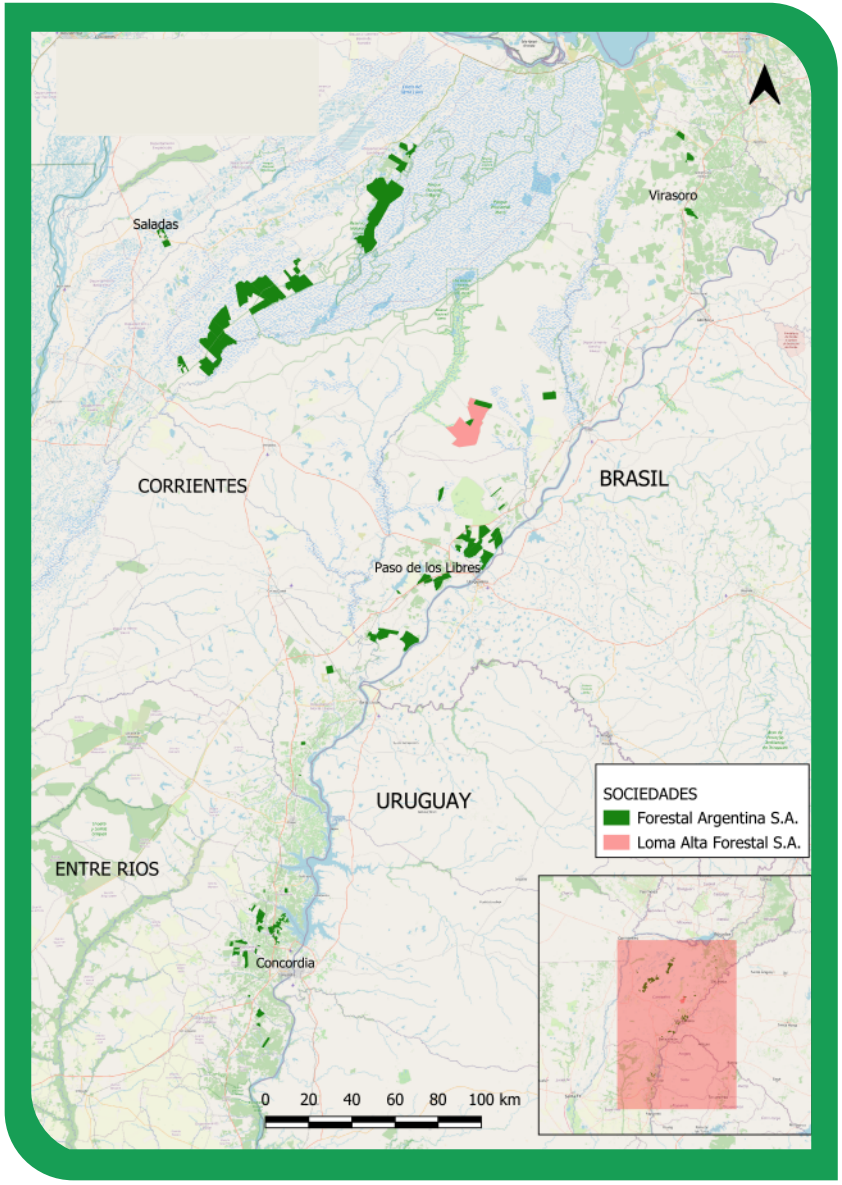

POLÍTICA DE SOSTENIBILIDAD

El negocio de Forestal Argentina se centra en la obtención de productos forestales, madera y sus derivados, de alta calidad para ser comercializados eficientemente, de acuerdo con las necesidades
de los clientes, y sobre las bases del cuidado medioambiente y el respeto por las personas con las que trabaja y las comunidades bajo alcance de sus operaciones.

Son pilares esenciales de la política empresarial: el cumplimiento del marco legal laboral, el respeto de los derechos humanos, la promoción de un ambiente seguro y saludable de trabajo, la lucha contra todas las formas de corrupción y la adhesión a los Principios y Criterios de Manejo Forestal del FSC® (Forest Stewardship Council®)

.

Forestal Argentina certifica sus plantaciones
desde hace más de 15 años bajo el sello FSC®, el estándar más exigente a nivel internacional. Desde entonces, empresas auditoras independientes realizan exhaustivas verificaciones anuales
de cumplimiento de los principios, criterios e indicadores que rigen esta norma.

Entendemos que el cuidado del ambiente y la preservación de la salud y seguridad de todas las personas involucradas en la organización son fundamentales para el logro de nuestras metas empresariales, la sustentabilidad del proyecto y para mutuo beneficio con la comunidad.

PLAN DE MANEJO

OBJETIVOS

Nuestros objetivos de producción se centran en la obtención de productos forestales, madera de alta calidad y sus derivados a partir de plantaciones de pino y eucaliptos. Las operaciones forestales se realizan con los mayores estándares de calidad silvícola, con el fin de maximizar el desarrollo de productos de alto valor para nuestros clientes, velando por el cuidado del medioambiente y las comunidades vecinas.

Contamos con un sistema de gestión integral que permite instrumentar y monitorear las mejores prácticas para el desarrollo de las plantaciones. Cuidando y preservando el medio ambiente, las medidas de seguridad e higiene en el trabajo, y la evolución de la relación con la comunidad cercana y la sociedad en general.

LOGRARLO IMPLICA:

- Selección de especies y material genético probado y adaptado a las características de las áreas definidas para plantación.
- Aplicación de las mejores prácticas de manejo para la preparación de sitio, el control de plagas y enfermedades, control de malezas y mantenimiento de las plantaciones.
- Aplicación de esquemas de manejo [podas y raleos] para asegurar el buen desarrollo de las plantaciones, su calidad fitosanitaria, y obtener madera de alto valor.
- Protección contra incendios mediante un sistema de gestión que incluye prevención, detección y combate con personal calificado para esta tarea.
- Un sistema de comunicaciones internas y externas que asegure la correcta implementación y retroalimentación.

PLAN DE MANEJO

DESCRIPCIÓN DEL MANEJO FORESTAL

HABILITACIÓN Y PREPARACIÓN DE SUELO.

Al ser un esquema de reforestación, generalmente antes de la preparación del suelo es necesario realizar una tarea de limpieza y/o tratamiento de los desechos del cultivo forestal anterior. Consiste en tareas de ordenamiento de residuos y en algunos casos desbroce con quema controlada. Este último solamente en los casos donde el nivel de residuos es significativo. Año a año con la aplicación de mejores prácticas el volumen de residuos es menor por lo que no se necesita recurrir al fuego.

Una de las actividades principales que se desarrolla previo a la plantación es la formación de camellones, comúnmente denominados “taipas”, que implica la remoción de suelo únicamente en el líneo de plantación. Esta Actividad permite corregir el escurrimiento superficial de las aguas de lluvias y el anegamiento en lugares bajos.

PLANTACIÓN

Es muy importante hacer la plantación en la forma y época adecuada considerando las condiciones edafoclimáticas del lugar y los requerimientos de cada especie a cultivar. utilizamos plantas en contenedor (speedling), debido a que ofrece mayores calidades de plantines y nivel de supervivencia.
En el caso de Pinus taeda y elliottii la plantación la efectuamos preferentemente entre los meses de mayo, junio y julio, en tanto que para Pino híbrido (elliottii x caribaea),

Las operaciones forestales se realizan con los mayores estándares de calidad silvícola, con el fin de maximizar el desarrollo de productos de alto valor para nuestros clientes, velando por el cuidado del medioambiente y las comunidades vecinas.

PLAN DE MANEJO

DESCRIPCIÓN DEL MANEJO FORESTAL

la misma la realizamos en los meses de agosto y septiembre para evitar el periodo de mayor cantidad de heladas. La densidad de plantación es de 700 a 725 árboles por hectárea.
En el caso de Eucaliptos las plantaciones se realizan preferentemente en primavera pero en la provincia de Corrientes se puede adelantar este período.
La densidad de plantación es de 500 a 525 árboles por hectárea, utilizando solo materiales clonales. En todos los casos se utilizan plantines de origen certificado, de selecciones genéticas locales para garantizar su adaptación.

USO DE FITOSANITARIOS

Los productos que la empresa utiliza son de bajo impacto, y están permitidos por los organismos oficiales de control y por FSC®. La empresa se compromete a no utilizar los siguientes tipos de productos químicos: 1) clasificados como tipo I por la OMS (Organización Mundial de Salud), 2) provenientes de hidrocarburos o cloros, 3) muy persistentes o tóxicos, tanto para el hombre como para los animales, 4) que hayan sido prohibidos por acuerdos internacionales,
o 5) que se encuentren en el listado de pesticidas prohibidos por el FSC.

Las aplicaciones se prescriben según tipo de especie, época de plantación y zona, en general se realizan durante los primeros 13 a 24 meses de plantación y el objetivo es eliminar la competencia de las malezas y controlar a las hormigas cortadoras. Su aplicación se realiza mayoritariamente de manera dirigida en el líneo de plantación, afectando sólo un tercio de la superficie plantada y únicamente durante los primeros dos años de la plantación. Luego de estos controles no se utilizan productos químicos durante los años siguientes hasta el turno de corta.

Las aplicaciones son realizadas por operarios capacitados y su seguridad se vigila a través de la supervisión y auditorías que controlan el uso de los elementos de protección personal necesarios durante la operación.
Forestal Argentina cuenta con normativas internas que regulan la manipulación de productos químicos vigilando permanentemente que no se produzcan contaminaciones.

PLAN DE MANEJO

DESCRIPCIÓN DEL MANEJO FORESTAL

Los envases vacíos de los productos utilizados siguen un “programa de disposición final de residuos peligrosos” que garantiza que no se generen impactos ambientales asociados a ellos.

La premisa principal de gestión se basa en el uso de un Sistema de Manejo Integrado de Plagas (MIP) que tiene por objetivo controlar plagas y enfermedades a través de la mejor combinación de prácticas culturales que resulten en un control eficiente tanto desde el punto de vista ecológico como económico. Se basa principalmente en dos aspectos: prevención y control. La meta fundamental del MIP apunta a la reducción del uso de plaguicidas mediante el empleo de métodos alternativos de control y la búsqueda permanente de procedimientos (mecánicos o biológicos) menos perjudiciales para el medio ambiente y para el hombre. La empresa participa de líneas de investigación para el desarrollo de métodos alternativos al químico.

PLAN DE MANEJO

DESCRIPCIÓN DEL MANEJO FORESTAL

CONTROL DE HORMIGAS CORTADORAS.

Las hormigas cortadoras de los géneros Atta y Acromyrmex son las responsables de los daños más importantes causados por insectos en las forestaciones del Norte Argentino, principalmente durante el establecimiento de la plantación (dos primeros años). El control de la hormiga es la única alternativa viable para el establecimiento de una plantación forestal. Los productos utilizados son la Sulfluramida al 0,03% o el Fipronil al 0,003%, formulados en cebos granulados, los mismos se aplican teniendo en cuenta y evitando condiciones climáticas de humedad y pronósticos de lluvias. Paralelamente se buscan alternativas al control químico participando de propuestas de investigación y desarrollo a través de vinculación con otras organizaciones

CONTROL QUÍMICO DE MALEZAS

El objetivo de esta operación es mantener a los plantines sin competencia de malezas el máximo de tiempo posible, factor que es relevante para el éxito de una plantación. Para ello, realizamos controles pre y post-plantación, el primero entre los 30 a 15 días antes de llevar los plantines a terreno, el segundo control depende de la estación del año y grado de aparición de malezas, pero se efectúa un tiempo luego de la plantación, los productos utilizados son: Glifosato Metsulfuron e Isoxaflutol en mayor medida. Eventualmente se podrían usar 2,4 D y Cletodim.

PLAN DE MANEJO

DESCRIPCIÓN DEL MANEJO FORESTAL

MANEJO DE LAS PLANTACIONES.

Luego de establecer las plantaciones es necesario asegurar, a través del manejo forestal y una adecuada planificación de las actividades, el mejor desarrollo posible de las plantaciones tendiente a lograr que expresen todo su potencial genético con el fin de obtener los objetivos propuestos y un mayor aprovechamiento de los recursos.
El manejo de las plantaciones consiste en realizar podas y raleos en función de los objetivos de calidad de madera planteados. Los raleos tienen por objetivo incentivar el crecimiento diamétrico de los individuos residuales que son los mejores árboles seleccionados para permanecer en el lote. La poda se orienta a obtener madera libre de nudos.

APROVECHAMIENTO FORESTAL

RALEOS COMERCIALES:

Consiste en la extracción de los árboles de menor calidad que no llegarán a la cosecha final. De acuerdo a la densidad inicial de plantación, puede llevarse a cabo o no. Para el caso de plantaciones de pino se hace aproximadamente entre los 8 y 10 años permitiendo así un crecimiento más eficiente de los mejores ejemplares. El nuevo plan de Manejo para plantaciones de eucaliptos no prevé raleos comerciales.

COSECHA FINAL:

El turno de corta final está previsto entre los 18 y 20 años para pino y entre los 12 y 14 años para eucaliptos. La operación contempla una etapa de planificación donde se definen los lotes, edad, superficie a intervenir y mejoras de caminos. De la misma manera, se planifican y determinan los diferentes productos a obtener del bosque, para generar así los mejores

PLAN DE MANEJO

DESCRIPCIÓN DEL MANEJO FORESTAL

esquemas de trozado (largos y diámetros de las trozas), según los requerimientos del mercado.

Las técnicas de cosecha incorporan todas las medidas de seguridad posible para resguardar la integridad de los operarios que se desempeñan en esa tarea. Los equipos utilizados normalmente son, motosierras, máquinas taladoras apiladoras (Feller-buncher) o bien con máquinas cosechadoras (HARVESTERS).

CARGA Y TRANSPORTE:

Para garantizar un trabajo seguro, realizamos controles a los transportistas de rollos e informamos sobre las normas de seguridad y ambientales que rigen en Forestal Argentina, así como también cumplimentar todos los requerimientos legales de documentación, uso de elementos de protección personal y normas de seguridad durante la operación de carga y transporte de rollos. Cabe destacar que Forestal Argentina vende trozos puestos sobre camión, por lo que el transporte de los mismos es responsabilidad de los aserraderos clientes.

LA TOTALIDAD DEL SERVICIO SE REALIZA POR MEDIO DE EMPRESAS CONTRATADAS PARA TAL FIN.

Todos los camiones cargados pasan por un proceso de control de pesaje de cargas mediante balanzas instaladas estratégicamente, en cuyos puestos se dispone de maquinaria para regular el peso si ésta no cumple con la reglamentación. Luego se realiza un remito con el que circula el transportista hasta su destino final.

PLAN DE MANEJO

DESCRIPCIÓN DEL MANEJO FORESTAL

CADENA DE CUSTODIA

La Cadena de Custodia es un procedimiento que permite mantener una trazabilidad y control eficiente y seguro del despacho de la madera en bruto, originada desde las plantaciones forestales de nuestra organización de manejo forestal (OMF).
La materia prima afectada a este procedimiento es tanto el producto de los raleos comerciales como de la cosecha final. La OMF sólo opera con materia prima de plantaciones forestales de su propiedad por lo que a nivel de la “Puerta del Bosque” no existe el riesgo de mezcla de material certificado FSC y no certificado.

PRODUCTO FORESTAL NO MADERABLE

Como resultado de un análisis socio económico se decidió incorporar a partir del año 2019 la actividad de producción de resina, respondiendo a una necesidad de diversificación de actividades para mantener mayor cantidad de mano de obra activa. La actividad resinera ha mantenido un desarrollo constante en la zona donde operamos desde los últimos 9 años.
La incorporación de la actividad a la empresa representa además la posibilidad de obtener un producto forestal no maderero que agrega mayor valor al bosque y dentro de nuestra gestión eleva el estándar de calidad laboral de la actividad hacia mejores condiciones de empleo en la zona. Además de esta actividad también se realizan contratos de permisos para la producción de apicultura y ganadería en algunos predios de la compañía.

Producimos madera en rollo de pino y eucaliptos en diferentes dimensiones y para distintos productos finales que se comercializan en forma regional principalmente

PLAN DE MANEJO

DESCRIPCIÓN DEL MANEJO FORESTAL

NUESTRO NEGOCIO

Los productos que elaboran las industrias locales a partir de nuestros rollos son diversos, desde tableros de partículas y pallets, hasta madera de alta calidad para construcción y exportación. Estos productos se comercializan principalmente entre los aserraderos de la provincia de Corrientes y Entre Ríos y en menor proporción en un mercado regional más amplio.

Forestal Argentina provee a unos 60 clientes regulares, en su mayoría locales; este número es el resultado de gestiones que han permitido incrementar más de un 70 % el número de clientes en 10 años. El volumen estimado de ventas anual es de 403.850 toneladas de rollos aserrables y pulpables de pino, de las cuales más de 70 % se comercializa en la provincia de Corrientes y un 15 % en la provincia de Entre Ríos. Solamente un 15 % del volumen cosechado es destinado a la exportación. El volumen estimado de ventas de rollos de eucalipto es de 339.576 toneladas anuales, de los cuales un 75 % se comercializa en la provincia de Entre Ríos y un 25% en la provincia de Corrientes.

Utilizamos la última tecnología de cosecha disponible, a fin de optimizar el aprovechamiento de nuestros recursos y el cumplimiento con la demanda de nuestros clientes.

PLAN DE GESTIÓN
AMBIENTAL

Contamos con Evaluaciones de Impacto Ambiental (EIA), efectuadas al inicio de las distintas plantaciones que hoy conforman el grupo, estos estudios cuentan con aprobación de los organismos de control gubernamental.
Nuestro Plan de Gestión Ambiental ordena todas las actividades que realizamos al cumplimiento de los requerimientos legales vigentes y a la prevención y/o mitigación de los potenciales impactos ambientales que se puedan generar.

Dentro de este plan se incluyen acciones como:

- Conservación y mantenimiento de los Bosques Nativos.
- Identificación de Áreas de Protección y de Alto Valor de Conservación.
- Establecimiento de Corredores Biológicos: definimos corredores para favorecer la conectividad entre ambientes.
- Control de Dispersión Natural del Pino: realizamos periódicamente tareas de vigilancia, y remoción de las plantas de pino que emergen de forma natural en áreas que no son lotes forestales.
- Mantenimiento de Áreas buffer: para proteger los cursos de agua, hemos dispuesto de franjas de amortiguación las cuales clasificamos en base a los requerimientos legales del decreto 1440 de la Reserva de Iberá.
- Prohibición de las siguientes actividades en nuestros predios: caza, pesca y extracción ilegal de madera nativa, e implementamos un sistema de vigilancia y monitoreo permanente.
- Actividades de educación ambiental con las comunidades vecinas y con los operarios que trabajan con nosotros.
- Difundimos las medidas de mitigación y los resultados de los monitoreos a las comunidades vecinas.
- Contamos con un procedimiento de gestión de residuos que abarca los residuos de las operaciones (envases de agroquímicos), mantenimiento de maquinaria y residuos domésticos. Este procedimiento implica la capacitación de nuestros colaboradores en el impacto que generan, su correcta manipulación, disposición final y la vigilancia permanente para su cumplimiento.

PLAN DE GESTIÓN
AMBIENTAL

(1) ÁREAS DE ALTOS VALORES PARA LA CONSERVACIÓN Y ÁREAS DE PROTECCIÓN.

Dentro de las Áreas de Protección hemos identificado Áreas con Atributos de Alto Valor para la Conservación que son aquellas de importancia notable y crítica a causa de su alto valor ambiental, ecológico, socioeconómico, su aporte a la biodiversidad y al entorno natural. La superficie total de áreas de AAVC en la Unidad de Gestión Corrientes Centro suma unas 49.268 hectáreas, incluyendo ambientes de Bosques Nativos, Palmares (cocales) de Yatay Poñí, Pastizales, Pajonales, Humedales, en los cuales se han identificado atributos como especies de flora y fauna con algún grado de amenaza y sitios de interés arqueológico y cultural.

En la Unidad de Gestión Río Uruguay las áreas AVC suman 856 hectáreas incluyendo palmares de la especie Butia noblickii (palmera de Bompland) y de pastizal rocoso. Además de contar con un AAVC cultural por presentar restos patrimoniales de origen Jesuitico-guarani.

El **37 %** de nuestro patrimonio está destinado a la protección ambiental incluyendo áreas representativas de los ecosistemas locales.

PLAN DE GESTIÓN

SOCIAL

Consideramos a las comunidades de las zonas en las que desarrollamos nuestra actividad como un vecino más. Trabajamos en la permanente búsqueda de la integración, propendiendo al desarrollo local y la generación de empleo genuino. Nuestra gestión social abarca tanto a las comunidades en las que se encuentran nuestras operaciones y zonas de influencia, como a los trabajadores propios y de las Empresas de Servicios Forestales.

Más del 75 % de los colaboradores de la empresa son de nuestra zona de influencia, y el objetivo es continuar incrementando esta participación a través de la formación y promoción laboral. Implementamos Procesos de mejora continua de las condiciones de trabajo abarcando desde la capacitación permanente, desarrollo de métodos de trabajo seguro, mejoras en el transporte de personal y hospedajes forestales, y la búsqueda constante de las mejores prácticas laborales.

Fomentamos la evaluación de las competencias laborales propiciando una certificación que avale el conocimiento adquirido y su saber hacer en el campo en el que se desempeñan, jerarquizándolos. La mayor parte de nuestra producción se comercializa localmente, contribuyendo así al desarrollo de las comunidades vecinas, a través del efecto multiplicador característico de la actividad forestal.

PLAN DE GESTIÓN
SOCIAL

Trabajamos permanentemente en procesos de vinculación con los vecinos y partes interesadas, escuchando sus propuestas, incorporando las sugerencias que permitan oportunidades de mejora, integrando a las instituciones y organizaciones, fortaleciendo lazos, y potenciando la búsqueda de beneficios comunes para el desarrollo local.Contribuimos también al mantenimiento y mejora de caminos vecinales.

Desarrollamos e instrumentamos un plan de comunicación, con el objeto de generar mecanismos eficientes de vinculación con todos los grupos de interés, tanto interno como externo, apuntando a generar una mayor base de conocimiento e información sobre el sector forestal y la manera en que desde **FORESTAL ARGENTINA** llevamos adelante nuestra actividad. Para ello mantenemos un programa de Tranqueras Abiertas y de visitas guiadas a los predios a través del que promovemos que los vecinos y partes interesadas a nuestros campos conozcan por su propia experiencia nuestras operaciones, nuestra gestión ambiental, los campamentos y al equipo de trabajo.

Consideramos a la educación clave y transversal en todas las líneas de trabajo y gestión, tanto a nivel interno como externo, y fundamental para el desarrollo humano, generación de oportunidades y progreso. Implementamos

Realizamos “monitoreos” periódicos del impacto social a través consultas y entrevistas y buscamos nuevas oportunidades de acción conjunta para contribuir con el desarrollo de las comunidades locales, desde su perspectiva y en el marcode la cultura local.

PLAN DE GESTIÓN
SOCIAL

capacitaciones abarcando aspectos ambientales, técnicos forestales, de salud y seguridad en el ámbito laboral y sociales. Las capacitaciones son orientadas a la comunidad en general de la zona de influencia dando atención especial a la comunidad educativa.Las dos Unidades de Gestión, Corrientes Centro y Río Uruguay presentan características de distribución geográfica de predios diferenciales que condicionan la implementación de estrategias de vinculación social diferentes.

En el caso de Corrientes Centro la distribución compacta de predios y su concentración en torno a tres comunidades principales ha permitido el desarrollo de un programa de mejora de huertas domiciliarias que ya lleva más de 8 años beneficiando a unas 60 familias de las comunidades de Mboy Cuá, Montaña, Concepción, Tacuarita y Chavarría. El programa buscamos revalorizar la producción familiar de alimentos, diversificar la dieta, incrementar la posibilidad de generar excedentes para la venta, fomentar el trabajo comunitario y en equipo entre otros objetivos.

En el caso de la Unidad de Gestión Rio Uruguay la dispersión de los predios, incluso en provincias diferentes, y las numerosas comunidades de influencias han orientado las principales acciones de vinculación principalmente al trabajo educativo con Escuelas Rurales próximas a los predios y al desarrollo del “Empleo Local” principalmente a partir de la motivación generada desde el conocimiento de las implicancias de trabajo forestal, transmitido a través de charlas en los centros educativos, visitas de escuelas o pasantías.

HIGIENE, SALUD Y SEGURIDAD
OCUPACIONAL

MARCO LABORAL LEGAL
En el marco de la legislación laboral nacional y en cumplimiento de los convenios internacionales suscriptos, incluyendo los de la **Organización Internacional del Trabajo (OIT)**, promovemos y supervisamos condiciones de empleo formal. Estas se sustentan en contratos libremente pactados entre las partes, con salarios equitativos y el cumplimiento de las obligaciones previsionales correspondientes.

PLAN DE HIGIENE Y SEGURIDAD
Nuestro Plan de Higiene y Seguridad garantiza el cumplimiento estricto de la normativa vigente en materia de seguridad laboral. Gracias a su implementación, mantenemos índices de accidentabilidad y enfermedades ocupacionales significativamente inferiores al promedio local, consolidando un entorno de trabajo seguro y confiable.

CONDICIONES HABITACIONALES
Proveemos a nuestras empresas de servicios condiciones habitacionales de alto estándar, que incluyen alimentación adecuada, higiene integral y comodidades complementarias. Asimismo, desarrollamos y aplicamos procedimientos de desempeño y sistemas de seguimiento continuo basados en los más altos estándares internacionales.

CULTURA PREVENTIVA Y MEJORA CONTINUA
Sostenemos un plan de mejora continua en conjunto con nuestras empresas de servicios, orientado a la construcción de una sólida cultura preventiva. Contamos con programas de capacitación y entrenamiento permanente y realizamos análisis de riesgo específicos para cada puesto de trabajo. El objetivo es identificar e implementar medidas que establezcan Métodos de Trabajo Seguro en cada colaborador, reduciendo y previniendo riesgos de manera sistemática en toda la operación.

PLAN DE PROTECCIÓN FORESTAL

Y PREVENCIÓN DE INCENDIOS

FORESTAL ARGENTINA realiza un esfuerzo por prevenir y controlar el fuego que pudiese ocurrir, ya sea naturalmente o por quemas no controladas que suelen producirse en predios cercanos.

Contamos con un Plan Estratégico para la prevención y control de incendios. Se cuenta con 2 Centrales de Operaciones Forestales para la coordinación de tareas, 4 brigadas permanentes y 2 brigadas temporales. Las mismas se encuentran equipadas con drones para monitoreo y evaluación de situaciones en tiempo real.

Además, la empresa tiene una red de 21 cámaras de detección de incendios distribuidas en su patrimonio. Dichos recursos permanecen operativos durante todo el año, eventualmente se suman refuerzos durante las temporadas críticas.
Todos los recursos se encuentran a entera disposición para colaborar en el combate de incendios en predios vecinos, en otras empresas o por convenios con las autoridades locales. De esta forma, logramos proteger nuestro patrimonio y el de las comunidades cercanas.
Además, llevamos a cabo de manera continua un programa de capacitación a través de personal altamente calificado y una brigada especializada en régimen permanente.
También realizamos tareas de mantenimiento periódico de caminos, cortafuegos e infraestructura asociada a la prevención y combate de incendios, así como de equipamiento y recursos (motobombas, estanques de acopio de agua, equipo de combate rápido, etc.).

PLAN DE VIGILANCIA
Y RESULTADO DE MONITOREO

Nuestro Plan de Vigilancia y Monitoreo nos permite ser más eficientes en el uso de los recursos, controlar la adecuada implementación de las mejores prácticas en cada una de las etapas productivas y llevar un estricto control del cumplimiento del marco normativo.

LOS ASPECTOS ECONÓMICOS A MONITOREAR SON:

Estado General de las Plantaciones: a través de los inventarios forestales, que permiten evaluar su tasa de crecimiento, estado sanitario, calidad de las operaciones realizadas, etc. Para ello se cuentan con
parcelas de medición anual que nos permitirán ajustar el esquema de manejo.

- Costos: costos y rendimientos de las operaciones forestales mediante registros y bases de datos.
- Rentabilidad del negocio: a través de la medición del margen promedio por producto y el volumen de madera comercializada anualmente, e ingresos netos anuales.

Las mediciones de los últimos años demuestran que las tasas de crecimiento están dentro del rango esperado y el patrimonio no ha sufrido afectaciones en el período precedente.

LOS ASPECTOS AMBIENTALES SON:

- Calidad de Agua: para consumo humano y calidad de agua en los ambientes naturales.
- Calidad de Suelos: mantenimiento de las condiciones edáficas, monitoreo de puntos de erosión y pérdida potencial de horizonte superficial
.
- Biodiversidad: estado de salud de los ecosistemas, presencia de flora y fauna indicadora, así como de especies vulnerables, endémicas o en peligro de extinción.
- Presencia de Plagas y Enfermedades.
- Mantenimiento de los Atributos de Altos Valores de Conservación.
- Dispersión de exóticas.

Los monitoreos ambientales del período precedente concluyen que no existen disturbios significativos y no se evidencian riesgos relacionados con el desempeño del proyecto.

PLAN DE VIGILANCIA

Y RESULTADO DE MONITOREO

LOS ASPECTOS SOCIALES SON:

- Impacto de las operaciones: los impactos positivos y eventuales impactos negativos asociados a nuestras actividades forestales.
- Resultados de la gestión social: resultado de los programas sociales implementados.
- Condiciones laborales en general: en relación a las condiciones laborales de los operarios que trabajan con las empresas de servicio que contratamos.
- Salud y Seguridad Ocupacional: a través del sistema de Control Integral de Operaciones, elaborado en función a los requerimientos legales vigentes y los compromisos voluntarios asumidos por la empresa, que incluyen los estándares laborales, ambientales y productivos transversales a todas las actividades que desarrollamos.

Los monitoreos sociales del último período concluyen en que se mantienen las buenas condiciones laborales de los operarios, se registran como impactos positivos importantes el porcentaje de contratación de mano de obra local, las buenas relaciones vecinales, los programas sociales implementadas en las comunidades y la gestión y seguimiento de los impactos negativos identificados principalmente vinculados al transporte de rollos.

REVISIÓN Y ACTUALIZACIÓN DEL PLAN DE MANEJO.

Este Resumen será actualizado cada dos años y/o toda vez que se registren cambios sustanciales en el manejo forestal que modifiquen aspectos del esquema aquí descripto.

CONTACTO CON LA ORGANIZACIÓN:

OFICINA CORRIENTES:
25 de Mayo 726, Corrientes Capital. Prov. Corrientes

MAIL INSTITUCIONAL:
forestal.argentina@forestalargentina.com.ar

WEB:

www.forestalargentina.com.ar

FSC
www.fsc.org
FSC® C007609
La marca del manejo forestal responsable

2026 - 2028

RESUMEN PÚBLICO

PLAN DE MANEJO FORESTAL

Forestal Argentina